AGENDA URBANA
SARRIÀ DE TER

AGENDA URBANA SARRIÀ DE TER

2022

FORMULACIÓ ESTRATÈGICA

Financiado por la Unión Europea NextGenerationEU
GOBIERNO DE ESPAÑA
Plan de Recuperación, Transformación y Resiliencia
AGENDA URBANA ESPAÑOLA
Ajuntament de Sarrià de Ter
AGENDA URBANA SARRIÀ DE TER

ÍNDEX DE CONTINGUTS

1. INTRODUCCIÓ 1

1. CONTEXT I ANTECEDENTS 2
2. ABAST DEL DOCUMENT 5

2. PRIORITZACIÓ DE LES LÍNIES D'ACTUACIÓ 6

1. INTRODUCCIÓ

1. CONTEXT I ANTECEDENTS

La fase de Diagnosi ha servit per identificar i analitzar la realitat del municipi de Sarrià entorn als diferents àmbits que conformen els 10 eixos estratègics de l'Agenda Urbana Espanyola (AUE). Per un costat, s'ha realitzat un anàlisi documental a partir de les polítiques, plans, programes i actuacions amb incidència a Sarrià per tal de fer una radiografia de la situació del municipi.

També s'ha comtat amb la Comissió Transversal (formada per la comissió tècnica de seguiment i representants de totes les àrees), la Comissió Política (formada per tots els grups municipals) i el Grup Motor (amb agents socials del municipi). Per tal d'abordar els Objectius Estratègics de l'AUE amb aquestes comissions i grups s'ha treballat, mitjançant diferents sessions de participació, en la identificació de les debilitats, amenaces, fortaleses i oportunitats del municipi i en la detecció dels projectes estratègics que conformaran posteriorment el Pla d'Acció.

D'aquesta manera la Diagnosi de l'Agenda Urbana Sarrià es troba formada per un document que aglutina l'anàlisi documental i el treball realitzat per les diferents comissions i el grup motor, vertebrat a partir dels següents grups de treball:

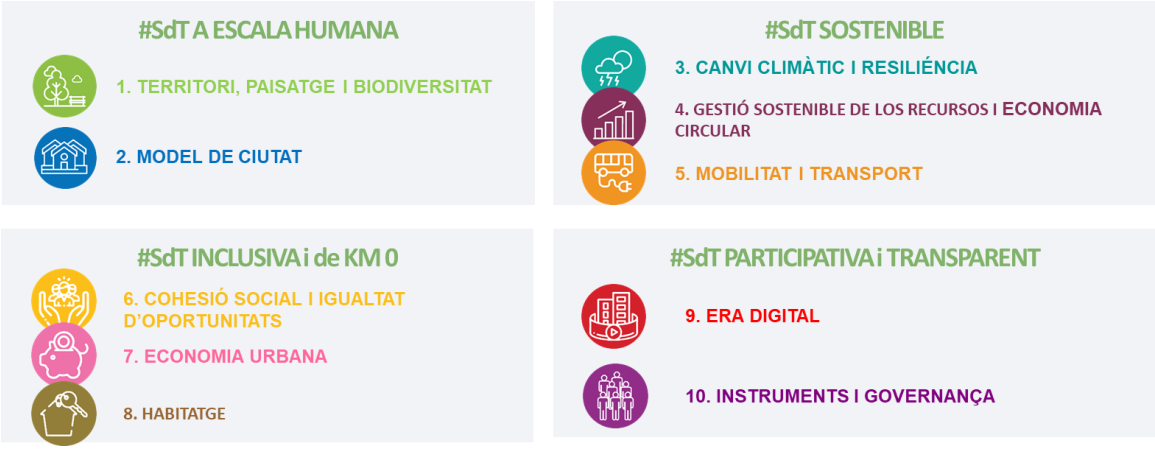

Aquesta aproximació a l'escenari de Sarrià des de múltiples perspectives ha donat com a resultat una resposta transversal a les problemàtiques identificades a partir de 31 grans reptes a fer front per part del municipi de Sarrià.

Aquests reptes malgrat quedar subjectes a cadascun dels Objectius Estratègics, mantenen un grau de transversalitat i connexió entre si pel que hauran de ser treballats des de diferents àmbits:

#SdT A ESCALA HUMANA	
	Reivindicar el **Ter com a valor patrimonial natural de SdT** i integrar-ho dins de la vida urbana del municipi
	Potenciar les **vies verdes** per millorar la integració dels nuclis urbans amb l'entorn natural del municipi
	Potenciar el **patrimoni natural i cultural** del municipi tant cap a la ciutadania com pel turisme
	Cosir i cohesionar SdT per solucionar els problemes de fragmentació i de manca d'estructura urbana i de degradació dels espais naturals
	Generar **un veritable centre de la vila** a SdT que articuli la vida urbana del municipi, convertint la N-II i la C-255 en vies urbanes
	Treballar en **la mixticitat d'usos** per evitar zones monofuncionals i/o convertir-se en "ciutat dormitori" de Girona i evitar la dependència de Girona pels ciutadans
	L'esport és una **oportunitat** per transformar SdT

#SdT SOSTENIBLE	
	Treballar en disminuir la **contaminació ambiental** al municipi, entre d'altres invertint en campanyes de sensibilització de la població i en polítiques públiques
	Treballar en disminuir la **contaminació acústica i odorífera** provocada per la indústria
	Millorar la consciència ciutadana per assegurar polítiques de reforç en el control d'inundacions
	Reforçar la informació **d'economia circular** i potenciar campanyes o accions locals de reutilització de recursos
	Reduir el consum energètic al municipi, entre d'altres fomentant el reaprofitament dels recursos
	Invertir en **energies renovables**, entre d'altres amb la col·laboració público-privada (indústries)
	Alinear les accions del futur PMUS per tal de **reduir la dependència del vehicle privat**
	Fer de SdT un municipi caminable i ciclable
	Millorar les **connexions** i **freqüència** del **transport públic** per tal de disminuir la quota modal del vehicle privat i contribuir a la pacificació del municipi per fomentar els modes de transport actius

#SdT INCLUSIVA i de KM 0	
	Millorar polítiques públiques i serveis adaptades a la **4a edat**, en creixement també a SdT
	Implementar polítiques per **evitar les desigualtats** socials i de gènere entre barris
	Aprofitar la bona oferta d'equipaments esportius i serveis educatius com eines catalitzadores de la integració social del municipi.
	Fer servir l'esport com a catalitzador d'integració social al municipi
	Fer servir l'escola com a canal per a introduir les **famílies nouvingudes** al municipi mitjançant l'oferta d'activitats entre d'altres
	Innovar en polítiques públiques foment de l'activitat econòmica del municipi per evitar que SdT esdevingui una *ciutat dormitori de Girona,* potenciant Sarrià de Ter com a entrada nord a Girona
	Diversificar l'activitat econòmica, considerant les **noves tendències** (economia circular, actualment inexistent al municipi, i digital) que afavoreixin la captació de talent. Potenciar el comerç local, els vivers d'empreses de serveis digitals/plataforma o lligats amb impacte climàtic.
	Potenciar una **indústria compatible amb el model de municipi sostenible** que es vol, substituint les macroempreses contaminants per tallers o empreses de serveis amb valor afegit per al municipi; respectuosa amb el medi ambient i aplicant principis d'economia circular
	Potenciar **l'habitatge de protecció oficial**, actualment inexistent al municipi, especialment entre els joves.
	Potenciar el lloguer **d'habitatges assequibles** així com treballar en regular el preu de l'habitatge

#SdT PARTICIPATIVA i TRANSPARENT	
	Evitar la deshumanització de l'administració, esdevenint més propera per a la ciutadania, alhora que es treballa per reduir la bretxa digital amb formació per a la ciutadania entre d'altres.
	Aprofitar els **beneficis** de la **digitalització** sense caure en incrementar la bretxa digital
	Aprofitar el momentum que travessa SdT **d'astres alineats** per encaminar-se cap al municipi que es vol
	Fer més partícip a la ciutadania dels serveis que l'ajuntament ofereix per a que es conegui millor l'administració
	Aprofitar l'esperit de "queixa" de la ciutadania per apostar per l'increment de la participació ciutadana

2. ABAST DEL DOCUMENT

El marc estratègic de l'Agenda Urbana presenta deu Objectius estratègics, que despleguen, al seu torn, un total de 30 objectius específics, que es recolzen en aspectes més concrets i contribueixen a la consecució dels deu objectius principals. Tots ells s'acompanyen, a més, d'unes línies d'actuació que aporten possibles alternatives per incidir en cadascun dels objectius proposats.

Aquest document de Formulació Estratègica es nodreix del marc estratègic mencionat i compta amb una mirada transversal i holística, centra aquesta visió en la realitat de Sarrià de Ter. Així mateix, la Formulació Estratègica de Sarrià de Ter té com a missió prendre de punt de partida els reptes que han sorgit de la Diagnosi i aterrar-los a les línies d'actuació marcades per l'AU. Exercici que serveix d'antesala per al desplegament i alineació dels projectes amb el marc estratègic de l'Agenda Urbana Espanyola. D'aquesta manera la Formulació Estratègica, serveix de ròtula entre la Diagnosi i el Pla d'acció.

El procés de Formulació Estratègica ha comtat amb la visió i aportació de la Comissió Transversal que mitjançant formularis telemàtics ha prioritzat les línies d'actuació proposades per l'Agenda Urbana tenint en compte la realitat de Sarrià de Ter. En síntesi, l'abast del document de Formulació Estratègica es troba format per aquesta priorització de línies d'actuació.

2. PRIORITZACIÓ DE LES LÍNIES D'ACTUACIÓ

Un dels objectius de la fase de Formulació Estratègica és la priorització de les línies d'actuació sobre les que s'ha de recolzar el Pla d'Acció de l'Agenda Urbana. S'ha fet una priorització coherent amb els reptes identificats a la Diagnosi.

A continuació s'exposen les línies d'actuació. per objectius estratègics que es consideren prioritàries per avançar en els objectius de l'Agenda Urbana. La columna de la dreta marca la puntuació total que ha rebut cada línia d'actuació, tenint en compte que han votat un total de 10 persones.

Objectiu 1: Ordenar el territori i fer un ús racional del sòl, conservar-lo i protegir-lo	
1.1. Ordenar el sòl de manera compatible amb el seu entorn territorial.	
*Disposar d' una **estratègia o pla d' ordenació del territori que estableixi les bases del model territorial**. Poden ser estratègies regionals, subregionals i fins i tot sectorials, però han de tenir en comú la utilització racional del territori.*	**7**
Introduir mesures per vincular l' ordenació territorial amb la planificació econòmica, cultural i dels recursos naturals, amb l' objectiu de limitar la despoblació i contribuir a la conservació de la natura, la protecció dels usos rurals tradicionals i prestar una especial atenció als petits nuclis de població. La despoblació és fonamentalment un problema territorial i d' absència de visió estratègica i de desenvolupament supralocal.	**10**
*Posar en marxa mecanismes **de coordinació i col·laboració** que es basin en la utilització sostenible del territori, a les regions o ciutats amb **relacions de veïnatge transfronterera o interregional.***	**6**
1.2. Conservar i millorar el patrimoni natural i cultural i protegir el paisatge.	
*Elaborar estratègies per millorar, conservar i posar en valor el **patrimoni cultural** (tant en els seus aspectes tangibles, com intangibles –formes de vida, tradicions, etc.-) **i el paisatge urbà i rural,** per tal de desenvolupar tot el seu potencial i garantir un nivell adequat de conservació i manteniment.*	**8**
*Adoptar mesures de **conservació, millora i protecció de la natura i del patrimoni natural:** flora, fauna, paisatge i ecosistemes existents. A aquests efectes es proposa l' adopció de mesures dirigides a reduir l' ús d' herbicides químics, la millora dels hàbitats dels polinitzadors en les àrees urbanes i periurbanes, etc., així com aplicar metodologies i programes de seguiment de la biodiversitat urbana.*	**5**
*Posar en marxa **campanyes de difusió del patrimoni cultural i natural**, per aconseguir una autèntica cultura de pertinença basada en el coneixement, que se sumi a la seva utilització racional com a recurs econòmic i turístic.*	**5**
1.3. Millorar les infraestructures verdes i blaves i vincular-les amb el context natural.	
*Incorporar a la planificació i a la gestió urbanística **el concepte d' infraestructures verdes urbanes**, com a solucions multifuncionals basades en la natura, que permeten atendre els problemes urbans. No només contribueixen a **millorar la biodiversitat**, sinó que lluiten contra el **canvi climàtic**, tant en l'àmbit de la reducció de les emissions GEIs, com en l'adaptació local. Finalment, contribueixen a l'oci i al gaudi ciutadà. Aquest tipus d' infraestructures són per tant, claus per a la comprensió i gestió del metabolisme urbà.*	**8**
*Organitzar i dissenyar les **xarxes d' infraestructures verdes i blaves** tenint en compte criteris de **connectivitat ecològica** i de les **característiques geomorfològiques del territori**, amb l' objectiu d' optimitzar la prestació de serveis eco-sistèmics als ciutadans. Això implica, també, **delimitar i identificar els elements** que constitueixen aquestes infraestructures i establir **mesures per a la seva restauració, conservació i gestió,** a escala regional, local i de barri.*	**5**
Aprofitar els camins ramaders i incorporar-les amb criteris de connectivitat ecològica i com a fórmula per combatre la fragmentació territorial.	**6**

Objectiu 2: Evitar la dispersió urbana i revitalitzar la ciutat existent	
2.1. Definir un model urbà que fomenti la compacitat, l' equilibri urbà i la dotació de serveis bàsics	
*Adoptar mesures a través del planejament territorial i urbanístic que assegurin un **resultat equilibrat**, afavorint els processos d' ocupació i de transformació del sòl, quan corresponguin, amb una **densitat urbana adequada.***	**7**
*Dissenyar un sistema de **dotacions i equipaments locals** adequat i equilibrat, quantitativament i qualitativament, i tenint en compte el criteri de proximitat per a la seva localització, amb especial atenció a les zones verdes i als espais lliures de convivència. Estudiar la possibilitat de combinar usos dotacionals diferents en un sol equipament en temps diferents, afavorint la multifuncionalitat.*	**6**
***Reurbanitzar zones industrials abandonades** i **reedificar i reutilitzar terrenys i edificis** vacants i infrautilitzats, inclosa la identificació, amb mapes, dels immobles infrautilitzats.*	**5**
*Potenciar l'ús de l'espai públic per a **la generació d'energies renovables**, establint recomanacions, o fins i tot obligacions en funció de la superfície, per aconseguir aquest objectiu (exemple: cobriment amb plaques fotovoltaiques dels espais destinats a aparcaments de vehicles en superfície en sòl urbà).*	**6**
2.2. Garantir la complexitat funcional i diversitat d' usos.	
*Connectar els teixits urbans mitjançant **corredors** continus d' activitat i buscar la mescla tipològica, funcional i social a la ciutat consolidada.*	**5**
*Incentivar les activitats que afavoreixen la **diversitat d' usos** i reservar **espai suficient** per a activitats econòmiques i productives.*	**8**
2.3. Millorar la qualitat i l' accessibilitat universal dels espais públics	
*Impulsar l'espai públic com **a eix vertebrador** de la ciutat amb entorns propicis per garantir una vida saludable a tots els sectors de la població.*	**5**
*Fomentar la **diversitat, la qualitat i la versatilitat** dels espais públics, dotar-los d' un mobiliari adequat i polivalent, convenientment revisat i millorar la seva estètica, conservació i bellesa. Atendre el **paisatge urbà.***	**5**
2.4. Millorar el medi ambient urbà i reduir la contaminació.	
*Garantir un hàbitat **saludable i segur** que permeti un desenvolupament cultural, social i econòmic ple.*	**7**
*Fomentar la creació o millora de **zones i infraestructures verdes,** tant a escala de barri com de ciutat, amb l' objecte d' afavorir la vinculació de la ciutat amb la natura i afavorir la continuïtat física de l' entorn.*	**6**
2.5. Impulsar la regeneración urbana.	

*Garantir **la regeneració urbana integrada**, de manera que les operacions fisico-urbanístiques estiguin vinculades amb **programes socials, educatius i laborals**, actuant de forma prioritària en els barris que major vulnerabilitat urbana presentin.*	**7**
*Promoure **la regeneració i la renovació urbanes a gran escala** i vincular-les amb eines de lluita contra el canvi climàtic i amb l' existència d' un parc d' habitatges accessibles i assequibles a través de la rehabilitació.*	**5**
*Posar en marxa mecanismes per identificar **sinergies** entre diferents tipus d' intervenció a la ciutat consolidada des d' un **enfocament integral i a llarg termini**.*	**4**
2.6. Millorar la qualitat i sostenibilitat dels edificis.	
*Propiciar **una visió integral de l' entorn construït**, i no només de l' edificació.*	**6**
*Impulsar la millora de l **' eficiència energètica** del parc edificatori existent amb totes les mesures disponibles i possibles: fiscals, d' agilitació i simplificació dels tràmits administratius i mitjançant la posada en marxa de campanyes pedagògiques.*	**6**
*Emprar tècniques constructives eficients que garanteixin l' ús de **materials** adequats per als edificis i habitatges i que facilitin **la reutilització**. Es tractaria de "construir per durar".*	**4**
*Impulsar mesures per garantir **la participació de tècnics i empreses de rehabilitació i reforma**, que compleixin amb les seves obligacions professionals, per garantir un correcte disseny i execució, la qual cosa redunda en la qualitat, la seguretat i la tranquil·litat. Un exemple podria ser la sol·licitud d'informació sobre l'empresa (REA, assegurança de responsabilitat civil, al dia a Hisenda i Seguretat Social, és a dir, dades objectives i obligatòries) a l'hora d'atorgar les llicències o possibles subvencions públiques.*	**4**

Objectiu 3: Prevenir i reduir els impactes del canvi climàtic i millorar la resiliència	
3.1. Adaptar el model territorial i urbà als efectes del canvi climàtic i avançar en la seva prevenció.	
Posar en marxa ***plans d' emergència enfront del canvi climàtic i, més àmpliament, plans d' acció pel clima i l' energia sostenible****.*	**6**
Incorporar a la planificació i a la gestió del territori i de l' urbanisme el concepte d ***' infraestructures verdes urbanes i blaves****, com a solucions multifuncionals basades en la natura, que resolen problemes urbans que van més enllà de les seves funcionalitats per a la millora de la biodiversitat com són: el tractament de zones inundables, la reducció d' illes de calor, la lluita contra el canvi climàtic, la reducció d'emissions GEIs i, per suposat, per anar adaptant localment l'oci i el gaudi ciutadà en aquests espais. Seria oportú elaborar regulacions que guiïn la forma d' introduir-les en les polítiques urbanes, els mecanismes i marcs de finançament i determinats estàndards i indicadors, així com les campanyes específiques de sensibilització, especialment sobre els seus beneficis.*	**6**
Aprovar i posar en marxa ***plans i programes de reconversió industrial*** *de les indústries contaminants per millorar el comportament ambiental d'establiments industrials "madurs" i per disminuir els efectes adversos de les seves activitats per a les persones i l'entorn.*	**4**
3.2. Reduir les emissions de gasos amb efecte d' hivernacle.	
Reduir la dependència del vehicle privat *mitjançant el foment d' un model urbà compacte i complex i els impactes dels* ***desplaçaments motoritzats.*** *Això redundarà també en la reducció dels seus consums i emissions contaminants.*	**9**
3.3. Millorar la resiliència davant el canvi climàtic.	
Aprofitar ***el paisatge com a oportunitat i valor*** *de cada poble i ciutat, incorporar el terme de* ***"restauració ecològica"*** *i transformar en l'imaginari col·lectiu* ***les zones verdes en models autòctons*** *que permetin realitzar una gestió eficient dels recursos.*	**8**
Prepararse para ser resilientes, *es decir, para hacer frente a las posibles crisis (suministros, huelgas, averías, desastres naturales, etc.) antes de que lleguen. Ello requiere* ***evaluar los distintos escenarios*** *estudiando qué elementos del sistema urbano están más implicados, hacer* ***test de estrés****, optimizar las inversiones para reducir los riesgos y evitar los posibles fallos en cadena. Un diagnóstico adecuado, la colaboración de todos los actores necesarios, incluyendo a la sociedad civil y la evaluación de la resiliencia en anteriores crisis pueden ser muy útiles. Para ello se propone la aprobación de protocolos de actuación.*	**6**
Tenir cura de la forma espacial de la ciutat, la seva morfologia *(rugositat urbana, canó urbà, visibilitat del cel, etc.), la presència de vegetació, o l'albedo dels materials de les superfícies urbana per minimitzar l'impacte de les onades de calor, que veuen incrementats els seus efectes per l'anomenada "illa de calor urbana". Aplicar* ***criteris bioclimàtics*** *en el disseny dels espais oberts.*	**8**

Objectiu 4: Fer una gestió sostenible dels recursos i afavorir l' economia circular	
4.1. Ser més eficients energèticament i estalviar energia	
*Donar suport **a la transició energètica a i de les ciutats:** hi ha les claus. La **generació distribuïda i l' autoconsum** d' energia en l' àmbit urbà són eines bàsiques per a aquest canvi de model energètic.*	**7**
*Contenir i fins i tot reduir la despesa d' energia, fomentar el seu estalvi i promoure l' eficiència energètica a través de **plans, estratègies o altres mesures.** Entre elles: tenir en compte la morfologia urbana i les condicions bioclimàtiques de la ciutat; incorporar criteris **d'arquitectura bioclimàtica** passiva o **maximitzar la prestació dels serveis de calefacció, refrigeració o il·luminació**, amb el mínim consum possible.*	**7**
*Incloure **mesures de prevenció i resiliència** que previnguin i redueixin al màxim els riscos energètics (v.g. xarxes elèctriques que permeten el subministrament alternatiu, etc.)*	**5**
*Facilitar **l'autoconsum en cobertes municipals**, mobiliari urbà, aparcaments en superfície, etc., i la incentivació de l'autoconsum en les cobertes d'edificis privats a través de mesures fiscals en l'àmbit local (llicències d'obra, IBI, etc.)*	**7**
4.2. Optimitzar i reduir el consum d' aigua	
*Adoptar mesures per disminuir el consum d' aigua i de la despesa energètica i emissions associades a la **distribució i tractament** del recurs.*	**5**
***Tractar i recuperar** les lleres naturals d'aigua i els recursos subterranis com a base dels abastaments urbans, aplicant, si cal, les noves tecnologies de tractament (osmosi inversa, nanofiltració) per assolir una màxima qualitat.*	**6**
*Adequar la qualitat de l' aigua per a cada ús concret, fomentant la utilització de sistemes d **' aprofitament d' aigües grises**.*	**6**
*Fomentar tipus edificatoris amb menor **demanda d' aigua** i amb sistemes de recollida i reutilització d' aigües pluvials.*	**5**
*Utilitzar sistemes de retenció i filtració d' aigües pluvials, fomentar l' ús de **paviments permeables** i incloure dissenys de **jardineria** autòctona o estalviadora d' aigua mitjançant els sistemes eficients de reg.*	**5**
4.3. Fomentar el cicle dels materials.	
Fomentar el consum responsable, les iniciatives de reparació, reutilització i re-fabricació i els sistemes col·laboratius i compartits de béns i serveis.	**6**
*Adoptar mesures per separar en origen i gestionar els residus procedents de la **construcció** i incorporar-los en les noves obres d' edificació o rehabilitació.*	**4**
*Potenciar la producció sota els **paràmetres d'ecodisseny** (materials ecològics, reutilitzables i valoritzables) i fomentar-ne el consum.*	**4**

*Aprovar i implantar **plans de renovació d' infraestructures municipals** .*	**4**
*Establir criteris de **compra pública circular en l' àmbit local** que permetin tancar el cicle dels materials incloent la compra i ús de productes i materials de segona mà. En especial, caldria fomentar la utilització dels criteris sobre el cicle de vida dels materials en la **contractació pública.***	**4**
4.4. Reduir els residus i afavorir el seu reciclatge.	
Fomentar el consum responsable, les iniciatives de reparació, reutilització i re-fabricació i els sistemes col·laboratius i compartits de béns i serveis.	**6**
*Adoptar mesures per separar en origen i gestionar els residus procedents de la **construcció** i incorporar-los en les noves obres d' edificació o rehabilitació..*	**4**
*Potenciar la producció sota els **paràmetres d'ecodisseny** (materials ecològics, reutilitzables i valoritzables) i fomentar el seu consum.*	**4**

Objectiu 5: Afavorir la proximitat i la mobilitat sostenible	
5.1 Afavorir la ciutat de proximitat	
*Prioritzar, en la mesura del possible, la **ciutat per al vianant** afavorint els itineraris continus, segurs i responsables i propiciant una forma de vida més **saludable i activa**.*	**7**
*Fomentar l ' **eficàcia i la qualitat** dels modes de transport **més econòmics** i a l' abast de tots els grups d' edat: transport públic, bicicleta i a peu.*	**6**
*Desenvolupar xarxes **per als vianants i ciclistes**, incloent els nous desenvolupaments urbans, garantint desplaçaments no motoritzats segurs i en un entorn amigable. Elaborar ordenances de coexistència de ciclistes i vianants.*	**4**
5.2 Potenciar modes de transport sostenibles	
*Establir una oferta adequada de **transport públic** a escala urbana i construir xarxes integrades que interconnectin els diferents modes.*	**7**
*Impulsar i afavorir l' ús de **vehicles d' energies alternatives i híbrids**. Implantar **punts de recàrrega** de cotxes elèctrics.*	**5**
*Potenciar la **mobilitat ciclista** mitjançant el disseny de vies exclusives o prioritàries i aparcaments per a bicicletes.*	**5**
*Integrar la **bicicleta** amb el transport públic i impulsar les iniciatives d' oferta de bicicleta compartida.*	**5**

Objectiu 6: Fomentar la cohesió social i buscar l' equitat	
6.1 Reduir el risc de pobresa i exclusió social en entorns urbans desfavorits	
*Promoure una ciutat **complexa i de proximitat**, basada en barris ben equipats i segurs, ben connectats amb la ciutat i el territori.*	**6**
*Incloure en els **plans i programes de caràcter social** que s' elaborin i aprovin mesures per fer efectiu el principi d' igualtat d' oportunitats i de tracte entre dones i homes i els compromisos específics per dur a terme les mesures que combaten els efectes negatius i els obstacles que tenen les dones com a conseqüència de les múltiples discriminacions.*	**7**
*Fomentar la creació o millora de **serveis socials** adreçats a persones en risc d' exclusió social i promoure campanyes de difusió dels serveis existents per a coneixement de la ciutadania. Adaptar els sistemes d' acollida de **persones i llars en situació de vulnerabilitat** a les necessitats actuals, incloent-hi els fluxos migratoris.*	**5**
*Promoure i afavorir l **' activitat econòmica i comercial** en aquests entorns urbans com a mesura de revitalització dels barris i de generació d' ocupació local.*	**7**
*Promoure l' ús de l **' espai públic** i la convivència ciutadana com a elements de cohesió social. Convertir els carrers en places, no només com a espais de gaudi i convivència comuns, sinó també com a espais públics inclusius. Garantir-ne l' accessibilitat universal.*	**5**
6.2. Cercar la igualtat d' oportunitats des d' una perspectiva de gènere, edat i capacitat.	
*Adoptar mesures a través de plans o estratègies per garantir **la igualtat de tracte i d' oportunitats, l' accés al mercat de treball** i la vida pública en condicions d' igualtat que garanteixin la no discriminació per motiu d' origen racial o ètnic, discapacitat, identitat sexual, orientació sexual i de gènere, religió, opinió o qualsevol altra condició o circumstància personal o social.*	**5**
*Adoptar mesures per a la **detecció primerenca de la vulnerabilitat o exclusió social** en relació als processos d'ocupació il·legal de sòl i edificis, comptant amb espais i serveis de coordinació entre Serveis Socials, Habitatge, Seguretat ciutadana i Salut per a l'acompanyament de les persones més vulnerables*	**5**
*Garantir un nivell adequat de prestacions socials per a les persones **amb discapacitat i en situació de dependència.***	**6**
*Augmentar la **seguretat ciutadana** en els espais urbans adoptant les mesures adequades de disseny urbà (il·luminació, mobiliari, etc.)*	**4**
*Fomentar **programes de voluntariat, activitats socials**, etc. que afavoreixin la interrelació entre les persones que viuen soles i la seva socialització amb els veïns del barri, poble o ciutat.*	**4**
*Fomentar la **creació d' activitats socials, culturals**, etc., que afavoreixin la integració intercultural, des d' una perspectiva educativa, social, etc.*	**6**
*Fomentar l **' associacionisme** de barri.*	**4**

Objectiu 7: Impulsar i afavorir l' economia urbana	
7.1. Cercar la productivitat local, la generació d' ocupació i la dinamització i diversificació de l' activitat econòmica	
*Introduir les mesures necessàries per **coordinar l' ordenació territorial i urbanística** amb **la planificació sectorial** de les activitats econòmiques, amb estratègies específiques per als petits nuclis de població i altres nuclis amb tendència a la despoblació.*	**6**
*Fomentar la **innovació**, l' ús de les noves tecnologies i el coneixement per assolir una activitat econòmica competitiva i una major oferta d' ocupació.*	**7**
*Afavorir les activitats econòmiques en l'àmbit rural i la producció local, **l'alimentació de proximitat** -per aconseguir la màxima interconnexió entre els àmbits rural i urbà- i tractar de limitar al màxim el transport dels aliments per consumir menys recursos i afavorir l'alimentació de temporada més sana i mediambientalment més recomanable.*	**4**
*Fomentar l ' **economia social**: l' associacionisme, les societats laborals, les cooperatives i les mutualitats que persegueixin interessos generals.*	**5**
*Generar **espais atractius per a** l' activitat econòmica i el comerç local i reservar espais per a la comercialització de **productes locals**.*	**7**
7.2. Fomentar el turisme intel·ligent, sostenible i de qualitat i els sectors clau de l'economia local	
*Realitzar **plans turístics** que tinguin una visió integrada en la qual es recullin accions a llarg termini i en els quals es permeti participar de manera efectiva a les comunitats locals.*	**5**
*Apostar per la **cultura**, **la gastronomia i els productes locals** com a recursos propis i existents.*	**9**
*Desenvolupar **plans de màrqueting turístic** que tinguin com a objectius primaris els perfils de turistes de qualitat, d' alta rendibilitat en la destinació urbana que visita, i amb un nivell cultural que permeti valorar el patrimoni de la ciutat.*	**4**

Objectiu 8: Garantir l' accés a l' habitatge	
8.1. Fomentar l' existència d' un parc d' habitatge adequat a preu assequible	
*Assegurar que el **sòl vinculat a l' ús residencial** per l' ordenació territorial i urbanística estigui al servei de l' efectivitat del dret a gaudir d' un habitatge digne i adequat. Per a això cal fomentar l' ús efectiu dels **habitatges que estiguin buits** en aquelles zones en les quals existeixi una demanda real i acreditada així com, si s' escau, utilitzar les mesures, tant de foment com fins i tot coercitives, que siguin precises, per garantir que es compleix la funció social de la propietat i la destinació prioritària dels habitatges a l' ús residencial previst pel planejament urbanístic.*	**5**
Promoure mesures d' acció positiva en la garantia del dret a accedir a un habitatge digne i adequat, tant per mitjà de l' habitatge de titularitat pública, com mitjançant mesures de foment que facilitin la posada en el mercat d' habitatges suficients a preus assequibles.	**4**
*Impulsar la **generació d' habitatges dotacionals públics o d' habitatges socials** en els quals estigui garantida la titularitat pública de forma indefinida.*	**4**
*Afavorir el **lloguer** per equilibrar aquesta forma de tinença amb l' habitatge en propietat.*	**5**
*Avançar en un **concepte d' habitabilitat adaptat** a les necessitats motivades per les noves configuracions familiars i a les actuals condicions de vida.*	**4**
8.2. Garantir l'accés a l'habitatge, especialment dels col·lectius més vulnerables.	
*Impulsar la creació de **parcs** públics i privats d' habitatge a preus assequibles, que permetin atendre, especialment, les necessitats de les persones més vulnerables mitjançant el lloguer. En concret, disposar d' un parc d' habitatge social suficient per atendre les situacions de major vulnerabilitat social. Entre aquestes últimes, també les de les persones a les quals ha sobrevingut una discapacitat (per accident, esdeveniment de salut, envelliment, etc.), que, per aquesta raó, ja no poden romandre en la vivenda en la qual residien.*	**6**
*Potenciar l **' habitatge social**, no només a partir de noves promocions, sinó mitjançant l' activació i incorporació al mercat d' habitatges desocupats, promovent la rehabilitació del parc d' habitatge. Aquest habitatge hauria de tenir com a beneficiaris prioritaris totes aquelles persones que es trobin en situació d' emergència humanitària o d' exclusió social severa.*	**4**
*Fomentar **les ajudes** al lloguer i altres ajudes socials, com les específiques per a realitzar obres d'accessibilitat, de manera que es garantisca l'accés a un habitatge de qui tenen majors problemes per a això.*	**4**
*Afavorir la **consolidació de formes diverses de tinença de l' habitatge**, a banda de la propietat i el lloguer. En especial, les que ofereix i pot arribar a oferir **el cooperativisme**.*	**4**

Objectiu 9: Liderar i fomentar la innovació digital	
9.1. Favorecer la sociedad del conocimiento y avanzar hacia el desarrollo de las ciudades inteligentes	
Impulsar la digitalització de les ciutats i dels serveis urbans mitjançant models eficients i sostenibles basats en plataformes digitals de gestió intel·ligent	**5**
*Apostar per un desenvolupament econòmic i competitiu de la ciutat basat en la **innovació**, la tecnologia i un millor aprofitament del capital social i humà.*	**7**
9.2. Fomentar l'Administració electrònica i reduir la bretxa digital	
*Fomentar el **govern obert i transparent** (portals open data) que es recolza en la tecnologia per aconseguir qualitat i eficiència en els seus serveis i activitat i per **incentivar la participació ciutadana** en els processos de decisió que afecten la ciutat.*	**4**
*Adoptar mesures d' **innovació tecnològica** amb aplicacions que acostin el ciutadà als serveis públics. També està relacionada amb el vehicle elèctric i autònom...*	**4**
*Disposar **d'estratègies d'alfabetització digital** de col·lectius vulnerables (aturats de llarga durada, gent gran, etc.) per tal de reduir la bretxa digital.*	**7**

Objectiu 10: Millorar els instruments d' intervenció i la governança	
10.1. Aconseguir un marc normatiu i de planejament actualitzat, flexible i simplificat que millori, també, la gestió.	
Generar un marc normatiu *que promogui una* ***integració adequada de la tramitació ambiental i la dels plans urbanístics o territorials****, propugnant una simultaneïtat en els tràmits.*	**6**
Recuperar el paper de la planificació com a instrument per aconseguir que les ciutats siguin ***espais de redistribució i inclusió.***	**5**
Agilitzar i unificar procediments de tramitació i aprovació *dels instruments de planejament i flexibilitzar i fer més àgil la gestió urbanística (els plans i les llicències i autoritzacions haurien de reduir sensiblement els seus terminis de tramitació i aprovació actuals).*	**5**
Crear instruments adequats per ***a la intervenció en les àrees consolidades****, mitjançant operacions de rehabilitació, regeneració i renovació urbanes.*	**5**
10.2. Assegurar la participació ciutadana, la transparència i afavorir la governança multinivell.	
Fomentar i afavorir la ***governança multinivell*** *entre el planejament territorial i l'urbanístic, mitjançant la utilització de* ***fórmules supramunicipals o de coordinació i col·laboració interadministrativa*** *per superar les insuficiències dels petits nuclis de població: diputacions, cabildos, comarques, associacions municipals amb una finalitat específica, etc. L'experiència, fins i tot, d'estructures transfrontereres, com la que proposa Agenda Urbana de l'Eix Atlàntic, juguen a favor d'una bona governança, com ho fan també els plans supramunicipals vinculats amb els plans de desenvolupament rural sostenible (per exemple, els relatius a projectes de reserva de la biosfera a nivell comarcal).*	**5**
Cercar el reequilibri intern *de les ciutats amb una gestió adequada del territori i de les persones. Els districtes poden ser un espai físic adequat per posar en marxa iniciatives integrades de reequilibri territorial i social.*	**5**
Enfortir els mecanismes i institucions jurídiques de ***col·laboració publicoprivada*** *i la* ***coproducció de polítiques públiques****.*	**5**
Cercar la major ***eficàcia i eficiència*** *de les Administracions Públiques evitant les duplicitats entre elles i les disfuncions.*	**5**
Garantir un ***procediment participatiu*** *obert a tota la ciutadania que sigui* ***previ al procediment formal*** *d' elaboració dels instruments d' ordenació territorial i urbanística com a forma d' assegurar una veritable participació ciutadana.*	**5**
10.3 Impulsar la capacitació local i millorar el finançament.	
Garantir l'adequat coneixement de tots els ***programes i línies d'ajudes*** *públiques (internacionals, nacionals, autonòmiques i locals) existents al servei dels objectius de l'Agenda Urbana Espanyola. Especialment entre els tècnics municipals, als quals s' hauria de formar en la gestió d' aquests programes per al seu major aprofitament.*	**5**
Millorar el finançament *de les polítiques i els serveis que necessàriament s' han de prestar.*	**5**

*Proposar que els **municipis menors de 20.000** habitants puguin tenir accés a les Estratègies de Desenvolupament Urbà Sostenible (EDUSI), i de no ser així, tractar d'aconseguir aquest objectiu a nivell estrictament de l'Estat espanyol.*	**6**
10.4. Dissenyar i posar en marxa campanyes de formació i sensibilització en matèria urbana, així com d' intercanvi i difusió del coneixement.	
Fomentar l'educació, formació i la sensibilització ciutadana específicament en matèria d'urbanisme, i de manera particular tractar de generar una cultura de la conservació, manteniment i rehabilitació del patrimoni edificat i construït (tant el comú, com el privat).	**8**
*Crear **estructures estables d** ' informació amb seus físiques concretes que tinguin entre les seves finalitats educar en el funcionament de la ciutat i ajudin a generar una **cultura de participació** ciutadana i establir canals adequats i accessibles perquè aquella sigui real i efectiva, tenint en compte la diversitat humana que comporten els fenòmens urbans.*	**6**
*Realitzar **tasques didàctiques** que acostin els instruments d' ordenació territorial i urbanística als ciutadans, utilitzant eines adequades que els permetin entendre la seva transcendència per a la qualitat de vida.*	**6**